6. NAPIREND Ügyiratszám: 14/ 634 /2007.

E L Ő T E R J E S Z T É S

a Képviselő-testület 2007. június 29-i nyilvános ülésére

Tárgy:	**Bölcsődei helyzet tárgyalása, új csoport indítási lehetőségeinek megvizsgálása**
Előterjesztő:	Ács János polgármester
Előkészítette:	Önkormányzati és Gazdálkodási Iroda Benczik Zsolt irodavezető
Megtárgyalja:	Pénzügyi és Településfejlesztési Bizottság Család-, Egészségügyi, Oktatási, Művelődési és Sport Bizottság
Meghívott:	dr. Varga István Szociális és Egészségügyi Alapellátási Intézet vezetője Mészáros Ferencné Bölcsődevezető

TISZTELT KÉPVISELŐ-TESTÜLET!

Tapolca Város Önkormányzata Képviselő-testülete 2005. február 15-i ülésén tárgyalta az Egészségügyi és Szociális Bizottság javaslatát, mely szerint további bölcsődei csoport indítására 10.000.000,- Ft kerüljön elkülönítésre Tapolca város 2005. évi költségvetésében. A Bizottság erre vonatkozó javaslatát a Képviselő-testület nem fogadta el.

Jelen pillanatban a bölcsődébe beíratott gyermekek létszáma 43 fő, melyből 32 fő óvodába megy szeptembertől és 11 kisgyermek marad. Közülük 6 még 2007. december 31-e előtt betölti a 3. életévét, mely időponttól ők is óvodába mehetnek. A mai napon az ismert bölcsődei felvételi kérelmek száma 24, viszont a tavalyi év hasonló időszakában szintén ilyen létszámmal működött a bölcsőde, 2006. őszétől azonban helyhiány miatt már további kisgyermekeket nem tudtak felvenni. A demográfiai adatok tanúsága alapján a gyermeklétszám ugyan csökken, de élve a jogszabály adta lehetőséggel, a családok anyagi biztonsága érdekében egyre több édesanya kénytelen a GYES ellátás folyósítása mellett teljes munkaidős foglalkoztatást vállalni. Közülük nagyon sokan gyermekük felügyeletét családon belül megoldani nem tudják, számukra egyetlen lehetőség a bölcsődei férőhely biztosítása.

A bölcsőde előző időszakban, valamint az idei évben mért kihasználtsági mutatókat az alábbi táblázat mutatja:

2006. évi kimutatás

Hónap	Jelen lévő gyermekek száma (fő)	Beírt gyermekek száma (fő)	Kapacitás-kihasználtság a beírt gyermekek számához %
Január	36	36	86,1
Február	38	28	73,7
Március	38	28	73,7
Április	40	31	77,5
Május	40	32	80
Június	40	29	72,5
Július	38	29	76,3
Augusztus	40	30	75
Szeptember	32	30	93,8
Október	38	31	81,6
November	41	31	75,6
December	41	34	82,9
Átlag	38,5	30,3	78,7

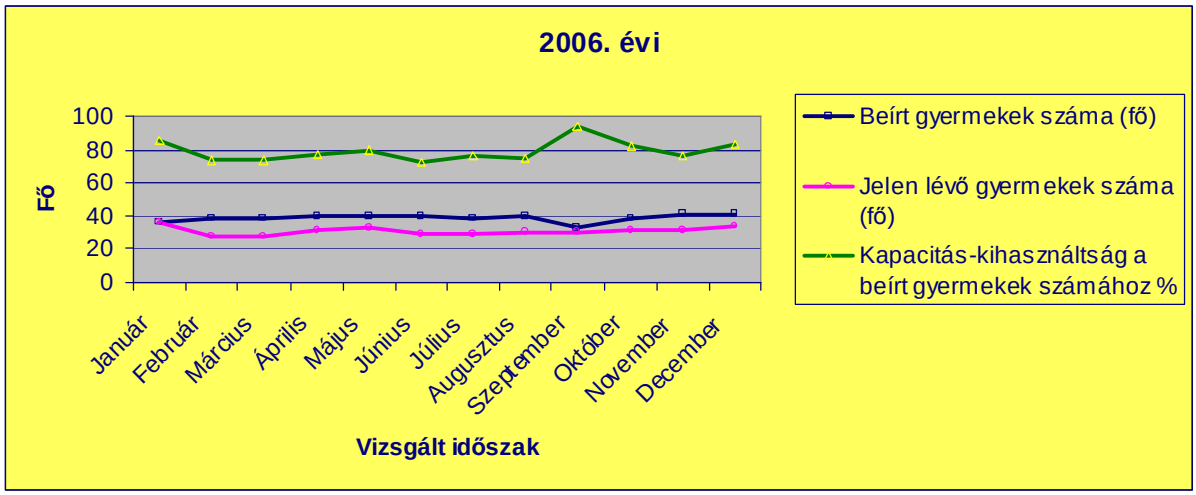

2007. évi kimutatás

Hónap	Jelen lévő gyermekek száma (fő)	Beírt gyermekek száma (fő)	Kapacitás-kihasználtság a beírt gyermekek számához %
Január	45	37	82,2
Február	43	29	67,4
Március	43	36	83,7
Április	42	36	85,7
Május	41	35	85,4
Átlag	42,8	34,6	80,8

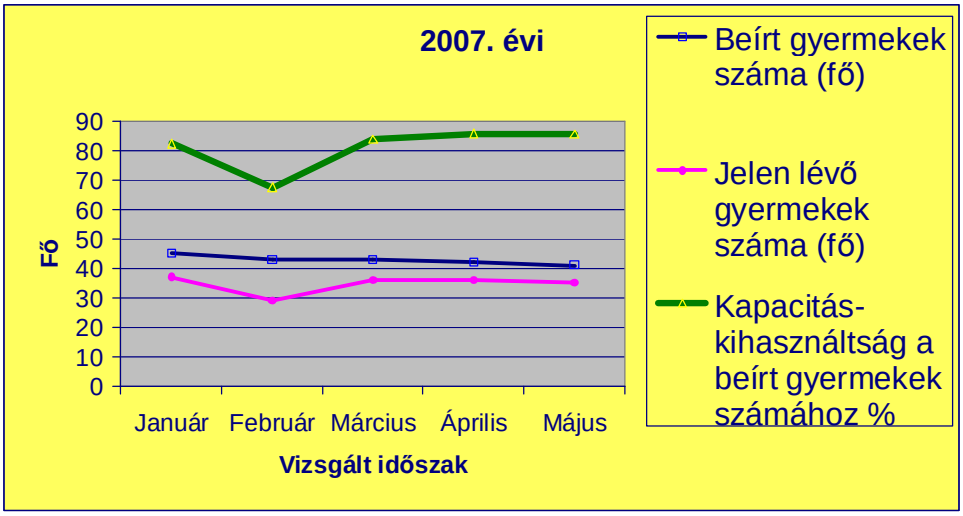

Mivel jelen pillanatban nem pontosan meghatározható az év hátralévő részében jelentkező bölcsődei felvételi kérelmek száma, továbbá a Képviselő-testület illetve a Család-, Egészségügyi, Oktatási, Művelődési és Sport Bizottság is több ízben foglalkozott már a problémával, a bölcsőde jelenlegi épületében több alkalommal is helyszíni bejárást tartottunk, melynek eredményeképpen az alábbi javaslatot terjesszük a Tisztelt Képviselő-testület elé.

A helyzetértékelésnél abból a körülményből indultunk ki, hogy az eredetileg is bölcsőde funkciónak épült épületszárny - amely jelenleg a Szász Márton Általános Művelődési Központ diákjai által használt – visszaalakításával változtatható meg a funkció a legköltség-hatékonyabban. Ők jelen pillanatban összesen 97,2 m^2-t használnak és tornaszobával együtt 4 foglalkoztató helyiségre, illetve tanteremre van szükségük. Amennyiben általuk használt teljes épületszárnyat felszabadítjuk, úgy a bölcsőde visszakapja a 46 m^2-es csoportszobát, közvetlen terasz illetve mosdókapcsolattal, a többi 4 kisebb helyiségben pedig kialakítható úgy a személyzeti öltöző, mint az átvevő öltöztető, illetve vezetői iroda is. A Szász Márton ÁMK diákjai az épület északi folyosóján kialakított étkezőbe mennek át naponta többször, megkerülve az egész épületet. Ha viszont az imént említett funkciókat a bölcsőde észak-nyugati részéről áttelepítjük a felszabadult középső szárnyba, akkor a korábbi intézményvezetői, gazdasági vezetői, orvosi vizsgálói, személyzeti öltözői helyiségekből kialakítható 4 db 11,5m^2, valamint 18,3 m^2 nagyságú foglalkoztató helyiség. Itt a diákok egész nap az épület elhagyása nélkül felügyelet alatt lehetnek, szünetekben pedig a korábban is használt úton az épület megkerülésével az udvart használni képesek. A két épület funkciót elválasztandó, az 1. számú melléklet szerinti vázrajzon korábban orvosi vizsgáló illetve gazdasági vezetői (gondnoki) iroda között létesítendő zárható ajtóval biztosítható a folyosón, hogy a két intézmény gyermekei az egymás által használt területre, ne kóboroljanak át. Az ajtó ellátható minimális költséggel egy mágnes zárral is, melyhez belépő kártyája csak a felnőtt személyzetnek, illetve pedagógusoknak volna. Az épület észak-nyugati oldalán lévő mosóhelyiség valamint szárítóhelyiség együtt összesen több, mint 43 m^2, amely korábban egyrészt a 6 csoportszobára, másrészt a nagy terjedelmű gépekre lett kialakítva. Ezek a gépek részben leszerelésre kerültek, így racionális szempontokat is figyelembe véve a nagyobbik (23,6 m^2) helyiségben mindkét funkció elhelyezhető, ezzel felszabadítva a 20 m^2-es szárító helyiséget, ahol a nevelői munkához tornaszoba alakítható ki.

A helyszínen felmérve a szükséges átalakításokat elmondható, hogy zömében belső rekonstrukciós munkáról van szó, illetve 4 helyiségben kell a jelenlegi nyílászáró helyére a természetes megvilágítás miatt nagyobbat beépíteni. A szükséges burkolat felújításokkal és meszelésekkel együtt, mintegy 1700.000,-Ft-os bekerülési költséggel az átalakítások

elvégezhetők. A munka során feltárt, előre nem látható építészeti hiányosságok vagy plusz költségek, illetve a költözéssel járó kiadások fedezetére javasolnánk az összeg 2.000.000,-Ft-ra történő kiegészítését. Ez az összeg a 2007. évi költségvetésről szóló rendelet intézményi karbantartás cím alatt rendelkezésre áll, amennyiben Tisztelt Képviselő-testület ezt jóváhagyja, akkor a többi intézmény rendelkezésére csak a maradvány összeg kerülne felosztásra, valamennyi vezetővel történt helyszíni egyeztetés alapján.

Dr. Varga Istvánnal a helyszínen folytatott egyeztetésen ismertettük az átalakítás terveit, ő egyetértett, kérése az, hogy az átalakítás 2007. július 16-augusztus 6 közötti időszakban valósuljon meg, amikor a bölcsőde amúgy is zárva tart. Az ÁNTSz helyi kirendeltségével szintén folytattunk egyeztetést, megítélésük szerint az építési engedélyhez nem kötött munkára való tekintettel szakhatóságként nem kell hozzájárulniuk, a bölcsődei alapfunkciók visszaállítását az érintett épületszárnyon pedig az előírások szerint el lehet végezni.

Kérem a Tisztelt Képviselő-testületet, hogy az előterjesztést megvitatni, és az alábbi határozati javaslatot elfogadni szíveskedjenek.

HATÁROZATI JAVASLAT

Tapolca Város Önkormányzata Képviselő-testülete a Tapolca, Nagyköz utcai Bölcsőde épületének 1. számú melléklet szerinti vázrajzon feltüntetett átalakítását támogatja, a munkálatokhoz szükséges 2.000.000,-Ft-ot a „Tapolca Város 2007. évi költségvetéséről, a végrehajtásával kapcsolatos egyes szabályokról” szóló 2/2007. (II. 18.) Kt. rendelet 4. cím 7. alcím egyéb városgazdálkodási feladatok, intézményi karbantartás elnevezésű előirányzat terhére biztosítja.

Felelős: Ács János polgármester
Határidő: 2007. augusztus 30.

Tapolca, 2007. június 19.

Ács János sk.
polgármester

1. számú melléklet
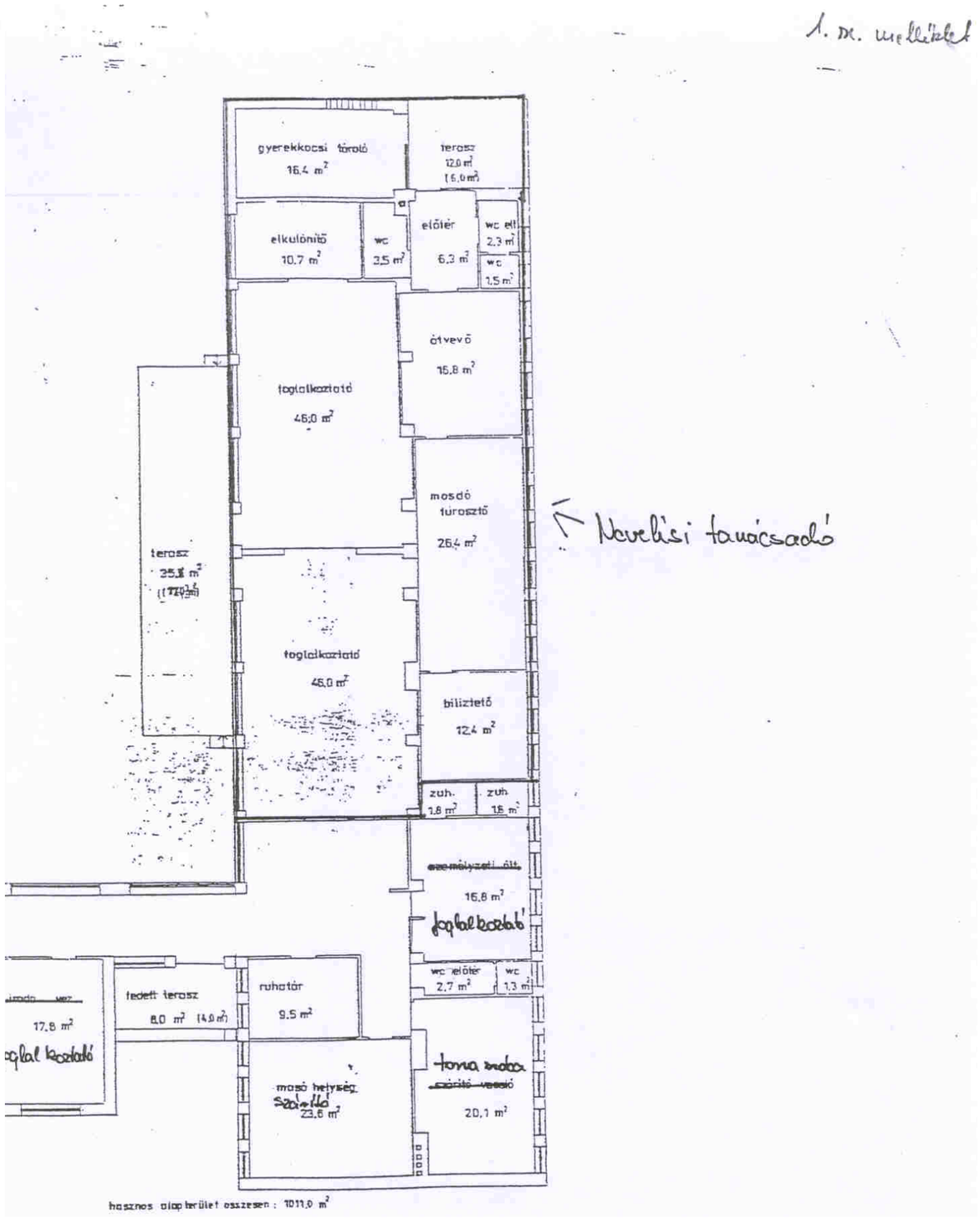
1. sz. melléklet